EeB le m@g

juillet 2017
n°6

14 juillet 2017 : découvrez le programme

à lire également ...

Piscine Oasis : Un projet de rénovation en perspective - page 7

La fin des pesticides, tous impliqués - page 8

Regard sur l'école privée Notre Dame des Essarts - page 10

Retrouvez-nous sur

Sommaire

Edito

Le monde bouge et s'accélère. Depuis les deux dernières élections municipales, il est difficile de s'inscrire dans une constance, de stabiliser nos institutions, car les lois qui nous sont imposées nous obligent à nous adapter à de nouveaux périmètres. Les repères changent trop vite nous obligeant constamment à revoir notre ligne de conduite.

Pour autant, nous avançons et la commune d'Essarts en Bocage s'est inscrite dans une dynamique constructive. Dans un contexte de fusion des intercommunalités, la commune nouvelle témoigne de la vitalité du fait communal et d'une volonté de rester au plus près des habitants. Elle est également une des réponses « au chamboule tout territorial » et permet à notre territoire de rester fort face aux réformes structurelles.

Grâce à la liberté d'avoir voulu créer Essarts en Bocage, commune alliant nos territoires ruraux, vous découvrirez en feuilletant ces pages, à quel point la diversité est une force, la proximité est une richesse et la solidarité, le fondement de nos valeurs.

Je vous souhaite un bel été et de bonnes vacances.

Jean Octave AUDRIN
Maire délégué de L'Oie.

P.3 [ACTUALITÉS]
P.6 [INTERCOMMUNALITÉ]
P.8 [ENVIRONNEMENT - CADRE DE VIE]
P.9 [SOCIAL]
P.10 [ENFANCE - JEUNESSE]
P.12 [SPORTS - LOISIRS]
P.13 [CULTURE - PATRIMOINE]
P.14 [ÇA SE PASSE À BOULOGNE]
P.16 [ÇA SE PASSE AUX ESSARTS]
P.18 [ÇA SE PASSE À L'OIE]
P.20 [ÇA SE PASSE À SAINTE FLORENCE]
P.22 [DU CÔTÉ DE]
P.23 [SI ON SORTAIT !]
P.24 [PORTRAIT]

Retour en images sur le Vendée Energie Tour

SAMEDI 24 JUIN

Ce fut une réussite pour la fête de la mobilité durable en Vendée organisée par le SyDEV avec un grand rassemblement de véhicules électriques autour du rallye touristique des ambassadeurs d'éco-conduite et du défi "300 km".

Un grand merci au Comité des Fêtes des Essarts pour sa large contribution au succès de cette journée à laquelle était associée la fête de l'été, rendez-vous annuel des Essartois.

Un grand merci également aux services municipaux d'Essarts en Bocage et aux élus pour l'organisation des animations autour de la mobilité durable ainsi qu'au SyDEV.

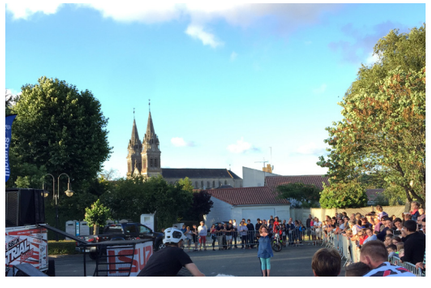

HORAIRES JUILLET et AOÛT de la mairie d'Essarts en Bocage et des mairies déléguées

[MAIRIE ESSARTS EN BOCAGE]
Du 15 juillet au 19 août : fermeture les samedis matins.
Du 3 juillet au 31 août : fermeture exceptionnelle le mardi soir à 17h30 au lieu de 18h

[MAIRIE DÉLEGUÉE DE L'OIE]
Juillet et août : fermeture de la mairie le samedi matin.
Plus de permanence le vendredi soir jusqu'à 19h.
La reprise des permanences du vendredi soir se fera le vendredi 8 septembre.

[MAIRIE DÉLEGUÉE DE BOULOGNE]
Fermeture de la mairie les samedis 1er juillet, 15 juillet et 14 août.

[MAIRIE DÉLEGUÉE DE SAINTE-FLORENCE]
Juillet et août : fermeture les samedis
A partir du 2 septembre : ouverture le 1er samedi du mois .

[MAIRIE D'ESSARTS EN BOCAGE]
51 rue Georges Clemenceau
BP 16 - Les Essarts
85140 ESSARTS EN BOCAGE
Tél. 02 51 62 83 26
Fax 02 51 62 81 24
mairie-essarts@essartsenbocage.fr
www.essartsenbocage.fr

[PUBLICATION]
Directeur de la publication :
Freddy Riffaud
Conception : Service Communication
Impression : Imprimerie Soulard

[HORAIRES]

LUNDI	9h - 12h30	13h30 - 17h30
MARDI	9h - 12h30	13h30 - 18h
MERCREDI	9h - 12h30	13h30 - 17h30
JEUDI	9h - 12h30	13h30 - 17h30
VENDREDI	9h - 12h30	13h30 - 17h30
SAMEDI	9h - 12h	

Que deviennent les subventions versées par la mairie?

La part des subventions représente **11,71 %** dans les dépenses de fonctionnement de la mairie, ce qui correspond à un montant de **704 564 €**.

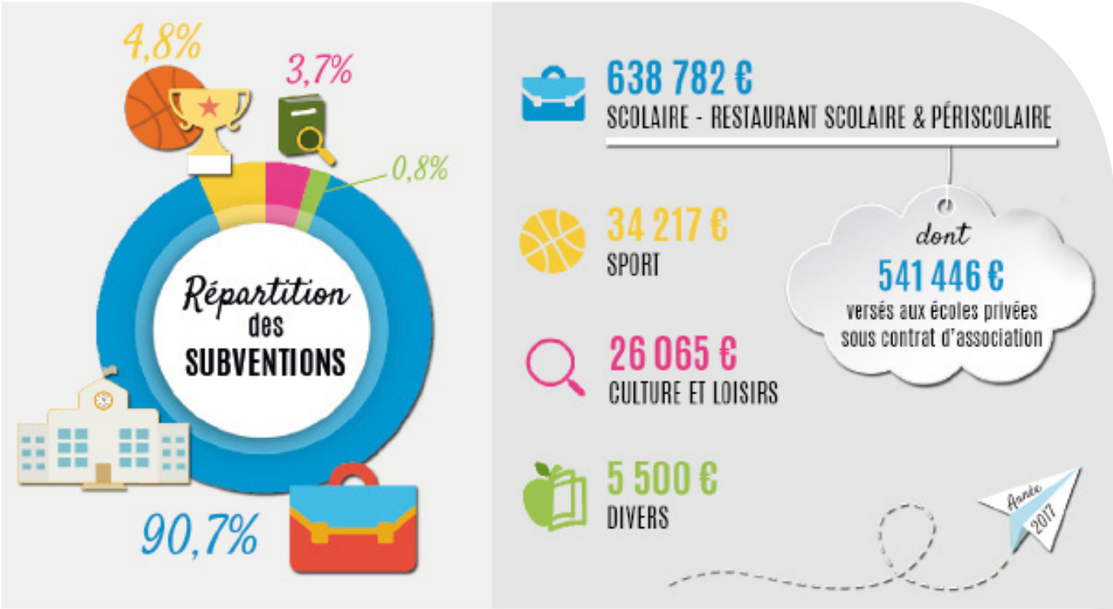

Résolution des pertubations de réception TNT

Le service 4G va prochainement être activé sur la commune d'Essarts en Bocage. Ce déploiement est susceptible de créer ponctuellement des perturbations de réception de la TNT. En cas de brouillage de la réception TNT, un dispositif a été mis en place par les opérateurs mobiles et les pouvoirs publics pour faire cesser rapidement ces dysfonctionnements.

Si vous résidez dans un immeuble, vous alerterez votre syndic qui prendra contact avec le centre d'appel de l'ANFR au 09 70 818 818 ou par internet sur http://www.recevoirlatnt.fr/

Si vous résidez dans une maison, il vous faudra également contacter le 09 70 818 818 ou se rendre sur http://www.recevoirlatnt.fr/. Un antenniste vous contactera pour une prise de rendez-vous.

Les frais de résolution des éventuelles perturbations dûes au déploiement du réseau mobile sont pris en charge par l'opérateur Orange.

Mise en place du parapheur électronique à la mairie d'Essarts en Bocage

Votre mairie vient de mettre en place le parapheur électronique.

Fourni par E-Collectivités Vendéen ce dispositif permet au maire, après validation, de signer électroniquement des documents administratifs (courrier, devis…) et cela, de n'importe où et au moment qu'il souhaite. Le maire, depuis son ordinateur, peut donc valider les documents que lui transmettent les services municipaux.

Plus réactif et plus sécurisé, cet outil se veut aussi plus écologique puisque les documents n'ont plus besoin d'être imprimés.

Sécurité et prévention

Démarchage commercial à votre domicile, que faire ?

Le groupement de gendarmerie départementale de la Vendée invite une nouvelle fois la population et en particulier les séniors à la plus grande vigilance et à prendre quelques mesures de sûreté élémentaires :

Si une personne même en uniforme (employés du gaz, de l'électricité ou de la poste, opérateurs pour lignes Internet ou téléphoniques, policiers ou gendarmes) se présente chez vous, utilisez le viseur optique et/ou l'entrebâilleur et demandez lui de présenter une **carte professionnelle**, un ordre de mission ou un justificatif d'intervention.

Si vous avez un doute, ne la laissez pas entrer. Vous pouvez lui proposer un autre rendez-vous afin de vous laisser le temps de procéder aux vérifications nécessaires. Si vous effectuez un contre-appel, utilisez les numéros de téléphone que vous avez en votre possession (figurant généralement sur les avis d'échéance et les factures) et non pas ceux donnés par la personne qui se présente ou vous appelle. Si vous faites entrer une personne chez vous, essayez de solliciter la présence d'un voisin. Accompagnez-la dans tous ses déplacements à l'intérieur de votre domicile.

Ne divulguez en aucun cas l'endroit où vous cachez vos bijoux, votre argent ou tout autre objet de valeur.

Ne vous laissez pas abuser en signant un papier dont le sens ou la portée ne vous semblent pas clairs. Sachez que pour tout démarchage à domicile, vous disposez d'un délai de rétractation de 7 jours.

La sécurité étant l'affaire de tous, signalez tous comportements ou passages répétés vous paraissant suspects en contactant directement la brigade de gendarmerie la plus proche.

Tranquillité Vacances

Pour la tranquillité des usagers pendant les vacances, la police municipale et la gendarmerie nationale assurent une surveillance des logements durant les départs en vacances. Si vous souhaitez profiter de cette surveillance, il faut prendre contact avec la police municipale et remplir la fiche de renseignements, disponible en mairie ou téléchargeable sur le site de la commune *www.essartsenbocage.fr* dans la rubrique "documents communiquables".

La prévention est l'affaire de tous

La police et la gendarmerie ne peuvent garantir seules le succès de la prévention. Il importe à chacun de nous d'être vigilant et de signaler toute anomalie.

Port du casque obligatoire pour les enfants de moins de 12 ans

Depuis le 22 mars 2017, le port d'un casque à vélo est obligatoire pour les enfants de moins de 12 ans, qu'ils soient conducteurs ou passagers.

«En circulation, le conducteur et le passager d'un cycle, s'ils sont âgés de moins de 12 ans, doivent être coiffés d'un casque conforme à la réglementation relative aux équipements de protection individuelle. Ce casque doit être attaché. »

Cette mesure est destinée à limiter les blessures graves à la tête et au visage en cas de chute ou d'accident. En cas de non-respect de cette règle, les adultes transportant ou accompagnant les enfants s'exposeront à une amende de 135 euros.

Bruits de voisinage

Les activités de rénovation, de bricolage ou de jardinage réalisées par **des particuliers** à l'aide d'outils ou d'appareils susceptibles de causer une gêne sonore sont autorisées sur les créneaux suivants :

Du lun. au ven. de 8h30-12h et 14h-19h30
Le sam. de 9h-12h et 15h-19h
Le dim. et jours fériés de 10h-12h

(Référence : arrêté préfectoral N°2013/MCP/06 du 12 juillet 2013)

Pour tout renseignement, adressez-vous à la Mairie d'Essarts en Bocage
Service Police municipale
Tél. 02 51 62 61 63

Transport scolaire secondaire (collèges)

La Communauté de Communes du Pays de Saint-Fulgent – Les Essarts prépare activement la rentrée des élèves se rendant aux collèges d'Essarts en Bocage.

Les cartes de transport ainsi que toutes les informations pratiques vous seront envoyées fin août.

Une réunion publique aura également lieu le **lundi 28 août** à 19h à Saint-Fulgent (salle municipale du Chevigné).

Pour tout renseignement, contactez le service Transport Scolaire au 02 51 43 81 61 ou à *transports@ccfulgent-essarts.fr*

Quelques chiffres pour la future année scolaire :

9 communes desservies *(deux nouvelles : Saint-Fulgent et Saint-André-Goule-d'Oie)*

9 circuits (dont 2 nouveaux)

Près de **500** élèves transportés

80 arrêts

Environ **400** kilomètres parcourus par jour

La piscine AQUA°BULLES ouvre ses portes en septembre

La piscine intercommunale AQUA°BULLES ouvrira ses portes le lundi 4 septembre. Vous pouvez vous inscrire à partir du 17 juillet à la Communauté de Communes du Pays de Saint-Fulgent-Les Essarts.

Les activités
AquaBike
Aqua Stand Up Paddle
Aquafitness

Les activités bien-être
Cryothérapie corps entier
Lit hydromassant
Espace détente (sauna, hammam, douche hydromassante)

Espace musculation & fitness
Cours collectifs par VitaForme (Zumba, CAF, LIA, STEP, Body Barre)
Cardio -musculation

Les activités natation
Bébé nageur
Familiarisation
Natation enfant
Natation adultes

AQUA°BULLES

Ouverture lundi 4 septembre 2017
Inscription à partir du 17 juillet
à la Communauté de Communes du Pays de Saint Fulgent-Les Essarts
Entrée piscine adulte : 4,60 €
Entrée piscine enfant (3-17 ans) : 3,30€
Gratuit pour les moins de 3 ans
Abonnement illimité à la piscine : 25,90 €/par mois

Pour retrouver ces informations, rendez-vous sur le site internet *www.aqua-bulles.fr* sur la page Facebook AquaBulles ou par téléphone au 02 51 43 81 61

Plan Local d'Urbanisme Intercommunal (PLUih)

Dans le cadre du Plan Local d'Urbanisme Intercommunal-habitat, la commune doit avoir une connaissance précise du patrimoine immobilier dans nos hameaux et campagnes.

Si vous êtes propriétaire ou si vous avez connaissance de la présence d'une ancienne exploitation ou grange agricole, d'une friche industrielle, nous vous demandons d'en informer le service urbanisme de la commune d'Essarts en Bocage.

Nous vous remercions de votre participation.

Contact en mairie
Estelle LE MERCIER
Tél. 02 51 62 64 60
e.lemercier@essartsenbocage.fr

La piscine OASIS : un projet de rénovation en perspective

Un projet de réhabilitation est actuellement en cours de réflexion concernant la piscine Oasis. Il est porté par les élus d'Essarts en Bocage auprès du conseil communautaire. La réhabilitation de la piscine fait partie des engagements des élus.

Ce projet s'inscrit dans une volonté de complémentarité entre le centre AquaBulles et la piscine Oasis utilisée par les écoles, les collèges, les associations (ARSE, centres de loisirs...), les particuliers...

Pour connaitre les places restantes aux activités proposées pendant l'été (natation enfants- adultes, aquagym) et pour les inscriptions aux cours d'hiver, rendez-vous sur le site :

http://www.paysdesessarts.fr rubrique "Culture et Loisirs" puis "Piscine OASIS"

ou par téléphone au **02 51 62 81 60**

Jours d'ouverture ÉTÉ 2017

Du 10 juillet au 3 septembre, les horaires d'ouverture au public sont les suivantes :

BASSIN INTÉRIEUR	BASSIN EXTÉRIEUR
Lundi - *14h à 18h*	Lundi - *14h à 19h*
Mardi - *14h à 18h*	Mardi - *14h à 20h30*
Mercredi - *9h30 à 11h30 et 14h à 18h*	Mercredi - *11h30 à 19h*
Jeudi - *14h à 18h*	Jeudi - ***14h à 20h***
Vendredi - *9h30 à 11h30*	Vendredi - *14h à 18h*
Samedi - ***10h à 12h***	Samedi - *14h à 18h*
Dimanche - *10h30 à 13h*	Dimanche - *9h à 10h30*

La fin des pesticides, tous impliqués !

Notre collectivité prend les devants

Pour répondre aux risques environnementaux, aux enjeux de santé publique et améliorer la qualité de notre eau potable, la réglementation s'est durcie sur l'usage des pesticides. Ainsi, depuis le 1er janvier 2017, il est interdit d'utiliser des pesticides sur les espaces publics. La commune d'Essarts en Bocage a commencé une réflexion depuis l'an dernier pour réussir cette transition. Cette démarche s'appuie sur trois éléments :

- *le partage d'objectifs communs entre les agents et les élus avec des temps d'échanges.*
- *la formation pratique des agents et des élus.*
- *la visite de sites et de collectivités voisines engagées dans la mise en oeuvre d'expérimentations.*

L'objectif est de développer des savoir-faire nouveaux et habituer notre regard à de nouveaux modèles, de nouveaux paysages d'espaces verts publics.

Le métier d'agent d'entretien des espaces verts en pleine mutation

Le métier d'agent d'entretien des espaces verts évolue vers une grande diversité de compétences, pas toujours évidentes à maitriser. De plus, il faut faire face aux interrogations des habitants face à ces changements. Cependant, c'est l'occasion de favoriser une reconnaissance et une valorisation plus importante de l'agent, au travers de l'innovation constante à rechercher et la capacité à échanger et argumenter avec la population.

Nos espaces publics verdissent et c'est tant mieux

Avec la fin des pesticides, notre paysage urbain évolue. C'est ainsi que l'on découvre les allées engazonnées ou enherbées, des pieds de murs qui fleurissent, des pieds d'arbres plantés, des pelouses tondues moins rases. Parfois, cela peut être ressentit comme une régression ou un retour en arrière. Bien au contraire, ce sont les nouveaux modèles d'espaces verts où l'on accompagne la nature plus qu'on ne la contraint, avec la volonté de faire coïncider le confort des habitants, les enjeux environnementaux et paysagers ainsi que les contraintes économiques des collectivités.

Formation "sauvages de rues" : les agents et élus apprennent à connaître et reconnaître les plantes sauvages pour mieux les gérer et adapter les pratiques (Sainte Florence - avril 2017)

Le végétal au cœur des expérimentations

Les semis pieds de mur à l'Oie et à Boulogne
Mis en place par les services techniques, le semis pied de mur consiste à coloniser les interstices grâce à des mélanges de graines composées de plantes annuelles, vivaces et bisannuelles, sauvages et horticoles bien adaptées aux conditions difficiles. Réalisés à l'automne ou au tout début de printemps, ces semis vont proposer une floraison échelonnée dans le temps tout en accompagnant la végétation spontanée qui se développe naturellement. Deux fauches par an en exportant les déchets sont prévues pour un bon renouvellement du mélange.

Les essais de végétalisation dans le cimetière de Sainte Florence
Les cimetières sont les derniers espaces où les désherbants chimiques sont encore très utilisés. A Sainte-Florence, la volonté des agents et des élus est de trouver des solutions concrètes pour faciliter l'entretien sans pesticide. Des essais de plantation de vivaces tapissantes ont été réalisés. Des variétés de thym, très rampantes, ont été implantées. Particulièrement adaptés aux conditions de sols secs et drainants, ces thyms doivent coloniser rapidement les inter-tombes tout en permettant l'accès ponctuel aux pierres tombales.

L'initiative de la commune déléguée de Boulogne
Une douzaine de bénévoles, équipés de binette et accompagnés d'un agent technique ont répondu à l'invitation de la mairie pour désherber les allées et abords du cimetière. Cette action sera reconduite en septembre.

CCAS : une sortie au bord de mer en septembre

Petits trains de Vendée

Après le succès de la sortie au spectacle "Grand Noël" du Puy du Fou en décembre 2016, une nouvelle idée de sortie sera proposée par le Conseil Communal d'Action Sociale (CCAS) d'Essarts en Bocage aux personnes âgées de plus de 70 ans isolées et fragilisées : une sortie au bord de mer. Ce temps représente un grand moment d'échange, de partage et de convivialité pour ces personnes. La sortie aura lieu le **mardi 12 septembre** dans l'après-midi à St-Hilaire-de-Riez et Saint-Gilles-Croix-de-Vie avec au programme, une visite d'un marais salant et une balade en petit train sur le front de mer.

Retour en images sur le goûter des ainés des Essarts

Avec la participation du CMJ pour le service, ce fut un beau moment intergénérationel souhaité par ces jeunes.

Collecte de bouchons au Super U des Essarts

L'association *Les Bouchons de l'Avenir* a mis en place, au Super U des Essarts, un dispositif de collecte humanitaire et écologique des bouchons et couvercles en plastique.

L'objectif est de collecter le maximum de bouchons sur notre département, de les vendre au meilleur prix à un recycleur et le bénéfice de la vente est redistribué aux personnes en situation de handicap.

Il s'agit d'une action qui marche très bien à l'heure actuelle mais qui pourrait se développer encore plus avec la participation de tous.

Secours catholique : des vacances en Vendée pour les enfants défavorisés

Depuis plus de 50 ans, le Secours Catholique propose à des familles d'Essarts en Bocage, St Martin des Noyers, La Merlatière... d'accueillir un enfant durant 3 semaines l'été. Grâce à cette action, il aura la chance de bénéficier de vacances car il s'agit bien souvent d'enfants qui n'ont pas les moyens de partir. Ce sont des enfants qui viennent du Nord, de Paris ou des Landes. Il y a aujourd'hui 5 familles qui accueillent ou ré-accueillent des enfants cet été.

Contact local : Mme André - 02 51 60 81 87
Délégation La Roche Sur Yon
02 51 37 10 98

Mission Locale Haut Bocage

Depuis la fusion des intercommunalités de St Fulgent et du Pays des Essarts au 1er janvier 2017, la conseillère de mission locale tient des permanences au siège de la Communauté de Communes de Saint-Fulgent-Les Essarts sur rendez-vous les mardis et jeudis de 9h à 12h30 et de 13h30 à 17h.

La mission locale accueille les jeunes de 16 à 25 ans, sortis du système scolaire, pour les accompagner dans la définition d'un projet professionnel. Elle peut aussi orienter et aider dans les recherches d'emploi. Enfin, elle informe sur la santé et l'accès aux soins, l'hébergement, l'accès aux droits, aux activités culturelles, sportives et de loisirs.

Prise de rendez-vous
Secrétariat central des Herbiers
02 51 66 81 15

Nadia Revelaud | *conseillière*
nrevelaud@mlhb.fr

Regard sur l'école privée Notre Dame des Essarts

L'école Notre Dame des Essarts compte en cette fin d'année scolaire 460 élèves répartis en 18 classes.

(6 classes maternelles, 11 classes élémentaires et 1 classe ULIS avec des enfants en situation de handicap)

Les professeurs et les personnels représentent un groupe d'environ 40 personnes. Les enfants sont accueillis à partir de 7h00 et jusqu'à 18h45 pour ceux qui utilisent le service de garderie.

Le projet éducatif

Le projet éducatif est axé sur la coopération, la solidarité, la tolérance, le respect, la prise en compte de toutes les intelligences, l'ouverture d'esprit et la bienveillance.
Cet esprit de coopération se vit au sein de l'école à travers des classes partenaires (de la maternelle au CM2) qui partagent des moments forts lors de rencontres organisées par leurs professeurs.
Un Projet Pédagogique rythme les activités pédagogiques depuis la rentrée de Septembre 2016 sur le thème des 4 éléments que sont l'eau, la terre, le feu et l'air. Ce dernier se poursuivra lors de l'année scolaire 2017-2018.

Une démarche éco-citoyenne

Aussi, l'école est engagée dans une démarche éco-citoyenne avec des actions de recyclage, de tri …

Un voyage sur le thème de la biodiversité

Les élèves de CE2, CM1 et CM2 se sont rendus au mois de mars 2017 en voyage vcolaire à l'école Nicolas Hulot pour la Nature et l'Homme à Branféré. Le thème de ce voyage scolaire était la biodiversité (*Comment se caractérise-t-elle ? Comment faire pour la préserver ?)*
Les classes de CP, CE1 et ULIS sont, quant à elles, allées en sortie scolaire à La Cité des Oiseaux aux Landes Génusson et les élèves des classes maternelles ont pu se rendre à la Maison de la Vie Rurale de La Flocellière au mois de juin.

Des parents d'élèves investis

Les parents d'élèves sont très investis au sein de l'école. Ils sont associés aux décisions importantes relatives aux orientations à prendre au sein du Conseil d'établissement. Ils sont responsables de la gestion financière, immobilière et ont la fonction d'employeur au sein de l'OGEC. Ils sont également chargés de l'accueil et de la représentation des familles, de l'organisation de manifestations pour aider l'école à proposer des activités à des prix abordables au sein de l'APEL. Ils peuvent également être bénévoles à la kermesse, ou lors d'activités organisées à l'école (accompagnement à la piscine, accompagnement lors des sorties scolaires …).

Un projet de rénovation

Afin d'améliorer les conditions d'accueil des enfants à l'école, un projet de rénovation immobilière a été initié cette année. La réflexion se poursuivra l'année scolaire prochaine pour que les bâtiments répondent aux besoins actuels des enfants scolarisés.
Cette réflexion est menée en partenariat avec les services de la Direction de l'Enseignement Catholique, réseau auquel appartient l'école Notre Dame.

Un lien fort avec la paroisse des Essarts

L'école entretient enfin un lien particulier avec la Paroisse des Essarts avec laquelle s'organisent les temps de Catéchèse, de Culture Chrétienne, la préparation aux Sacrements et les célébrations sur le temps scolaire.

De nouveaux élus pour un nouveau conseil municipal des jeunes (CMJ) à l'échelle d'Essarts en Bocage

Après un travail collaboratif d'écriture de la nouvelle charte de fonctionnement du CMJ entre la commission enfance jeunesse, scolaire et périscolaire dirigée par Nathalie Bodet, adjointe, Elodie, animatrice enfance jeunesse et les enseignants des cinq écoles d'Essarts en Bocage, de nouvelles élections ont été mises en place par école à l'échelle du territoire.
Elles ont eu lieu en mai et juin dans les mairies de chaque commune (dans l'école de la Merlatière pour les candidats de Boulogne). Plus de 500 jeunes de CE2, CM1 et CM2 ont voté pour leurs candidats qui avaient préparé des affiches de campagne avec leurs projets.

Voici les élus :

- *Cinq élèves de l'école Notre Dame aux Essarts : RICHARD Yaelle, CARRE Titouan, FICHET Soline, NEAU Pauline, BENETEAU Simon*
- *Quatre élèves de l'école Gaston Chaissac aux Essarts : MARTINET Lilian, SIRET Louna, RUEST Emma et CUSSONNEAU Eliot*
- *Deux élèves de l'école Sainte Marie à Sainte Florence : MICHAUD Robin et BOURASSEAU Maurenn*
- *Deux élèves de l'école Sainte Thérèse à La Merlatière (élèves habitants à Boulogne) : CARDINAUD Alban et LIMOUSIN Ilan*
- *Deux élèves de l'école Saint Joseph à L'Oie : CHABIRAND Alexis et CHAUVET Alyssa*

Ces 15 élus prendront leurs fonctions en septembre pour une première réunion. Lors de cette rencontre, les jeunes élus présenteront leurs projets.

Vous pouvez retrouver le document intégral sur le site de la mairie : ***www.essartsenbocge.fr*** dans la rubrique "documents communicables"

Projet Éducatif Territorial

La commune d'Essarts en Bocage a élaboré son Projet Educatif Territorial (PEdT) dans le cadre de la réforme des nouveaux rythmes scolaires et ce pour une durée de trois ans, de septembre 2017 à juin 2020. Ce dernier a été validé par la CAF et la Direction Départementale de la Cohésion Sociale en avril dernier.

Le 1er PEdT ciblait l'enfance sur la commune déléguée des Essarts. L'objectif de ce 2ème PEdT est de l'élargir à l'ensemble de la Commune Nouvelle d'Essarts en Bocage.Le souhait est de réduire les inégalités en apportant aux enfants, de manière modeste, une ouverture sur le monde, une ouverture culturelle, une ouverture d'esprit, en leur permettant de s'exprimer, d'écouter l'autre, d'apprendre à vivre ensemble. L'objectif principal est de proposer des temps de ressourcement comme du temps d'accueil, de repos plutôt que des activités sur le temps des NAP.

3 OBJECTIFS ÉDUCATIFS

- Favoriser le rythme chrono-biologique et le bien être de l'enfant et promouvoir la santé
- Favoriser l'apprentissage de la citoyenneté
- Encourager la curiosité et l'ouverture culturelle

Les créneaux des Nouvelles Activités Périscolaires (NAP), sont maintenus pour la rentrée 2017/2018.

La Médiathèque d'Essarts en Bocage offre des livres pour les naissances

Initiée par le Ministère de la Culture et de la Communication et la CAF en 2009, le dispositif "Premières Pages" a pour objectif de sensibiliser les familles à l'importance de la lecture dès le plus jeune âge. Le département, avec le soutien de la DRAC et de la Caisse des Allocations Familiales, a décidé de s'inscrire dans ce dispositif en offrant un album à chaque nouveau-né. La distribution a commencé le 2 juin dernier et concernera les enfants nés en 2017 et 2018.

Nouvelle aire de jeux au multi-accueil

Le multi-accueil, en coordination avec les services techniques de la commune ont mis en place une nouvelle aire de jeux extérieure. Les travaux de réaménagement ont eu lieu mi-juin et les services techniques ont participé au projet en préparant le sol pour accueillir la nouvelle structure.

Conférence
"Les dangers des écrans pour nos jeunes : une prise de conscience et des solutions"

MARDI 26 SEPTEMBRE

Vous êtes inquiets voire impuissants par le temps passé par vos jeunes sur les différents écrans ? Alors venez écouter et poser vos questions à un spécialiste québécois du défi sans écran,
Jacques Brodeur, le mardi 26 septembre à 20h30 à la salle du vallon à Sainte-Florence.

Transport scolaire primaire

Suite à une étude approfondie auprès des services du département rattachés à la région, il n'y aura pas de possibilité pour les élèves de primaire des communes déléguées d'utiliser les transports secondaires vers l'école publique des Essarts.

Pour les familles qui souhaitent accéder à l'école publique mais qui n'ont pas accès aux transports scolaires, il existe une bourse du conseil départemental. Cette aide est attribuée par le département pour les élèves qui fréquentent un établissement à plus de 3 km du domicile, en l'absence du transport collectif ou qui effectue plus de 3 km pour se rendre au point d'arrêt du car le plus proche de son domicile.

Informations et renseignements sur
www.vendée.fr

Contact : Nathalie Meslier
Tél. 02 51 62 64 44

Action du CMJ : des Olympiades pour soutenir Paris aux Jeux Olympiques 2024

Ce sont 155 élèves de CM2 des 5 écoles d'Essarts en Bocage qui ont participé le jeudi 15 juin de 11h à 16h aux olympiades inter'écoles organisées par les élus du CMJ (Camille, Charlotte, Chloé, Emma, Hugo, Laura, Lalie, Marco et Raphaël), Elodie (animatrice), Vincent (éducateur sportif) et la commission Enfance Jeunesse, Scolaire et Périscolaire. Regroupés en 18 équipes, ils se sont affrontés sur 9 épreuves : lancer de poids et de javelot, saut en longueur, athlétisme, lutte, échasses, cyclisme, tir à la corde, tir de précision et indiaka. Esprit d'équipe, respect, partage et convivialité ont été les maîtres mots de la présentation des olympiades par Nathalie Bodet, adjointe.

Ecole municipale des sports Saison 2017-2018

Si vous n'avez pas pu venir aux permanences d'inscriptions, sachez qu'il reste encore des places pour certains créneaux.

Tarification pour la période de septembre 2017 à juin 2018 :

Tarif inscriptions 30 séances (RESIDENTS à Essarts en Bocage) : 40€ par enfant

Tarif inscriptions 30 séances (NON-RÉSIDENTS à Essarts en Bocage) : 54€ par enfant

Règlement : espèces, chèques (à l'ordre du trésor public, chèques vacances)

Les créneaux sont disponibles sur le site :

www.esssartsenbocage.fr

à la rubrique "documents communiquables"

Pour toute information,
Vincent Renaudier
Tel. 06 23 31 65 05
v.renaudier@essartsenbocage.fr

Du sport pendant les vacances d'été !

Le château des Essarts en partenariat avec La Comédie des Rêves

Du nouveau au château des Essarts

Depuis avril dernier, La Comédie des Rêves, compagnie de spectacles vendéenne, s'est vue confier les clés du Château pour proposer spectacles et animations pour petits et grands, tout au long de l'année.

Pourquoi ce projet ?

En juillet 2016, Thomas Catherine et Julie Bonitchi, sont venus aux Essarts visiter le château. Au terme de la visite, conscients du potentiel de ce site hors du commun, ils se font connaître et proposent leurs services. Ils sont mis en relation avec la famille De Rougé, actuelle propriétaire du château. Après différents échanges ils ont imaginé un projet de développement sur plusieurs années. Le partenariat a été signé en avril 2017 à Paris. Les animations ont commencé le 11 juin dernier, avec la fête médiévale qui a suscité l'intérêt de près de 400 visiteurs.

Les dates à retenir

Tous les **jeudis soir** de juillet et août à partir de 21h, pour les ballades contées.

Le **2 Septembre** à partir de 20h, pour un spectacle nocturne, mêlant feu et lumière.

Le **31 Octobre** pour «halloween au château !» à partir de 17h, pour le «parcours du petit fantôme» et à partir de 20h pour le «Frisson nocturne dans le parc » pour les plus de 16 ans.

En **décembre** : Marché de Noël, avec spectacles, animations, illumination de sapin, etc…

Plus d'infos au 06 61 13 86 25 - *www.chateau-des-essarts.com* - Page Facebook : Les Essarts Le Château

Retour sur la venue de Thomas Scotto

La médiathèque d'Essarts en Bocage a accueilli du 6 au 9 juin l'auteur jeunesse Thomas Scotto : une semaine riche et pleine d'émotion pour petits et grands. Il a pu rencontrer 11 classes d'Essarts en Bocage du CP à la 6ème. Le mercredi 7 juin, une lecture à voix haute a rassemblé 60 personnes suivie d'une séance de dédicace en partenariat avec la librairie 85000. Une cinquantaine d'enfants est venue à la rencontre de Thomas Scotto.

Pour celles et ceux qui souhaiteraient prolonger l'aventure, une bibliographie est disponible à la médiathèque ainsi qu'un large panel de livres de l'auteur.

N'hésitez-pas à venir les découvrir ou les redécouvrir.

Tél. 02 51 62 99 87
mediatheque-essart@essartsenbocage.fr
http://mediatheque.paysdesessarts.fr
Retrouvez toutes les animations dans l'agenda (page 23)

Si on en parlait

L'église (Fin du XIXème siècle, place de l'église, L'Oie)

La première pierre de l'église fut bénie par l'abbé Gandouin, curé des Essarts et posée le 15 juin 1876. Il fallut 13 mois et 14 jours pour la construire. Le 29 juillet, Monseigneur Lecoq, évêque de Luçon, consacre enfin l'église et la statue de Sainte Anne. Ce jour-là ont aussi été baptisées deux cloches offertes par des familles de L'Oie. Le chemin de croix est offert par la famille Brémaud ainsi que le Christ en croix. La première statue de Saint Joseph date de 1877 et a été donnée par le Dr Jagueneau, de Chavagnes-en-Paillers.

Travaux de réaménagement du centre bourg

" Faisons de la sécurité routière LA priorité."

Comme présenté lors de la réunion publique du 24 avril dernier, et comme vous l'avez certainement constaté, le centre bourg de Boulogne est en pleine rénovation. Certes, ceci occasionne de petits désagréments quotidiens mais nous aurons prochainement une zone de circulation sécurisée.

Durée des travaux

Les travaux se termineront au cours du mois de juillet. Merci de continuer à bien respecter les déviations mises en place.

Jusqu'à la fin des travaux, l'accès au parking du commerce pourra se faire en voiture.

Ce qui va changer

Un plateau unique va être créé. Des places de parking chevauchant la chaussée vont être ajoutées devant la mairie et route de St Denis la chevasse. Un stop sera créé route de Chauché et le rond point sera supprimé. L'accès à la mairie sera modifié pour mieux s'adapter aux normes d'accessibilité. Le passage des engins agricoles a été étudié dans le projet et sera toujours possible.

Quels sont les objectifs ?

Le but initial est de sécuriser la circulation en centre-bourg et de limiter la vitesse des véhicules motorisés. La traversée de cette zone sera abaissée à 20km/h. Concrètemenent il vous faudra moins de 3 secondes supplémentaires pour traverser le bourg. Il s'agit aussi de mettre aux normes le domaine public. Ces modifications permettront, en même temps, d'assurer la réfection des réseaux d'eaux.

Notre centre-bourg au-delà d'être embelli, proposera une zone partagée entre les différents usagers. Par l'effacement des trottoirs, piétons et cyclistes seront prioritaires. Pour vous amener à un comportement civique, la zone sera matérialisée par un revêtement beige.

Rénovation de la salle omnisports de Boulogne

L'étude de faisabilité du projet de rénovation de la salle omnisports de Boulogne a été validée au conseil municipal du 30 mai 2017.

Le projet a pour objectif principal de rénover énergétiquement l'espace de jeu de la salle et de procéder à son isolation phonique.

La réalisation de l'opération comprendra les travaux suivants :

- *désamiantage et mise en place de panneaux sandwiches pour bardage et couverture*
- *mise en place d'un système de protection du sol sportif et réfection de son revêtement*
- *mise en place d'un éclairage artificiel à LED*
- *remplacement des menuiseries extérieures*
- *installation d'un système de ventilation*

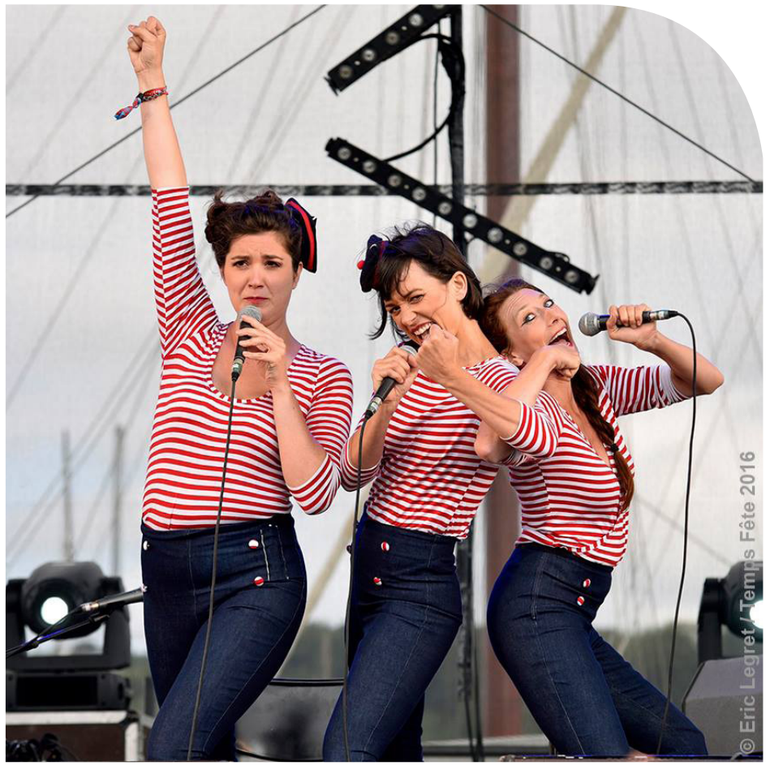

Une 17ème édition de Boul'zic sous le signe de la réussite

L'animation organisée par le comité des fêtes de Boulogne a eu lieu le samedi 10 juin après une mise en place et une organisation réglée comme une partition.

Retour sur le déroulement de la journée

Les enfants ont été les premiers à apprécier les festivités avec une animation qui leurs était dédiée. Les animations se sont poursuivies avec la célèbre fanfare, suivie des Biches Cocottes qui ont proposé une prestation surprenante, très fraîche, décalée, humoristique et de grande qualité. Puis, les Tribute Goldman ont réussi à faire rester ceux qui ne voulaient pas "traîner" avec des reprises d'une qualité impressionnante.
Ce fut donc une 17ème édition réussie, avec du beau temps et de la bonne humeur.

ÇA DÉBOULOGNE les 16 et 17 septembre 2017

Boulogne sera fermée le temps d'un week-end les 16 et 17 septembre prochains. Ces deux jours festifs conviendront à tous, petits, grands, jeunes, anciens... Le Comité des Fêtes, l'OGEC et le P'tit Boulonnais proposeront des animations tout au long de la journée du samedi avec pour thème cette année : la plage.

" Ils n'oseront tout de même pas ramener l'océan ici !?
Eh bien, ne les défiez pas ! "

De nombreuses surprises seront au rendez-vous et un pique nique géant est prévu au centre-bourg. Cette journée sera l'occasion de se voir ou revoir entre anciens et actuels boulonnais et d'apprendre à se connaitre pour les nouveaux.

Au programme du dimanche, il y aura le vide grenier de l'OGEC, devenu un rendez-vous annuel attendu, avec sa bonne humeur, son ambiance sympathique et la présence d'une restauration sur place.

Les organisateurs ont déjà bien avancé les préparatifs. Vous pouvez compter sur eux pour vous surprendre encore cette année !

Alors... Venez gonfler les rangs pour la photo de groupe !

Week-end Ça dé'Boulogne
les 16 et 17 septembre 2017

Réservez votre week-end !
Des surprises vous attendent...

Organisé par le Comité des Fêtes, l'OGEC
et le P'tit Boulonnais

D'excellents résultats sportifs au judo club des Essarts !

Le judo Club des Essarts a le plaisir de partager les excellents résultats sportifs de ses Judokas qui sont montés sur les podiums.

Félicitations à ...

Dans la catégorie des Minimes

Nolan TRICHET
1er au Championnat des Régions, 1er au Grand Prix des Jeunes le 6 mai, 2ème au Championnat de Vendée, 3ème de l'Open de Vendée, 3ème à la Coupe Départementale d'hiver le 29 janvier

Pierre CLAUTOUR
5ème à la Coupe Départementale d'hiver le 29 janvier

Dans la catégorie des Benjamins

Titouan MÉNARD
1er à la Coupe Départementale d'hiver, 3ème au Championnat de Vendée le 29 janvier

Tanya SAURET
3ème au Championnat de Vendée le 29 janvier, 3ème à la Coupe Départementale

Awen DORÉ
3ème au Championnat Régional le 30 avril, 3ème à la Coupe Départementale le 29 janvier

Le Judo Club des Essarts, c'est aussi :

- Des cours de Taïso, c'est-à-dire de l'entretien musculaire, sont ouverts à toutes et à tous. Si vous souhaitez reprendre une activité sportive tout en douceur, dans la bonne humeur; si vous avez envie de vous amuser tout en renforçant vos muscles à votre rythme, sur des exercices nombreux et variés, ce cours est fait pour vous !

Les cours sont dispensés par des professeurs diplômés.

N'hésitez pas à venir essayer un cours gratuitement début septembre.

Les cours ont lieu le jeudi soir au complexe sportif des Essarts (de 19h00 à 20h10 pour les hommes et de 20h20 à 21h30 pour les femmes)

- Les cours de judo sont, eux, dispensés le mercredi après-midi et le vendredi après l'école. Pour les petits, des cours de baby judo ont lieu le samedi matin. Nous vous souhaitons de bonnes vacances et rendez-vous en septembre sur le tatami !

Informations et renseignements
Tél : 06 14 41 99 17
judo.essarts@hotmail.fr
Site : www.judoessarts.com

L'Amicale de la Retraite Sportive Essartaise a obtenu le label Sport Santé 1

Forte de ses 217 adhérentes et adhérents, issus à 90% d'Essarts en Bocage, l'ARSE vous propose des activités sportives dans différents domaines. Elle est affiliée à la Fédération Française de la Retraite Sportive depuis sa création en 2001.

Au mois de mars 2017, l'ARSE a obtenu le label sport santé de niveau 1 attribué par le Comité régional Olympique et Sportif pour 4 années. Les animateurs en possession du diplôme fédéral dans leurs spécialités sont donc aptes à animer des séances Sport Santé Bien-être sur 12 créneaux. L'objectif est maintenant d'obtenir le niveau 2, c'est-à-dire des pratiquants avec des limitations modérées. Pour cela, l'ARSE a déja une activité spécifique qui est la gym douce, et les animateurs vont, d'ici la fin de l'année, suivre une formation Section Multi-Sports, indispensable pour obtenir la labellisation de niveau 2. Si vous souhaitez découvrir ou entreprendre une activité physique sportive pour maintenir ou renforcer votre capital santé dans une ambiance conviviale, n'hésitez plus à rejoindre l'ARSE.

Pour connaitre les activités et structures labellisées:
Site de l'ARSE
arse85140.e-monsite.com
Site du CROS
www.sport-santé-paysdelaloire.fr

M. Claude De Paule
Tél. 06 30 84 83 60
amicalarse85@gmail.com

Le club de billard essartais recherche de nouveaux membres

Créé en 2000, le club de billard essartais compte à son actif une quinzaine d'adhérents. Le club est ouvert à tous, hommes et femmes mais également aux pratiquants et aux débutants.

Le club est affilié à la F.F.B. (Fédération Française de Billard) et participe à toutes les compétitions officielles.

Depuis décembre 2010, la municipalité met à disposition du club un local à la Belle Entrée.

La salle est équipée de trois billards français et de tout le matériel nécessaire.

Chaque adhérent bénéficie d'un libre accès à la salle. Alors si vous voulez pratiquer le billard Français , que ce soit en compétition ou en loisir, vous êtes les bienvenus au Club essartais.

Contact
M. JAMIN Yvon
Tél : 06 18 38 46 46
yvon.jamin@live.fr

Les Fées des fleurs
Ateliers d'Art Floral
Saison 2017/2018
Informations et inscriptions
Contactez Angélique
au 06 89 78 80 88
Jeudi après midi ou soir
1 fois / mois
Salle Charles Madras
aux Essarts
il reste quelques places rejoignez nous!
E-mail: lesfeesdesfleurs@orange.fr
www.lesfeesdesfleurs@orange.fr

Yoga aux Essarts

La période 2016/2017 des cours de yoga a pris fin courant juin. Un peu moins d'une trentaine de personnes, réparties sur l'année, ont participé aux cours.

L'association « Yogasana » intervient sur différentes communes sur le nord-est de la Vendée. Elle a pour but de sensibiliser et d'amener un large public à la pratique du yoga.

Le Yoga apporte souplesse et détente profonde, en associant un travail corporel en douceur et une conscience respiratoire apaisante. Au moyen d'étirements, de différentes postures statiques ou d'enchaînements plus dynamiques et d'assouplissements, chacun et chacune peut à sa manière profiter des bienfaits de cette pratique.

Pour la prochaine saison 2017/2018, les séances auront lieu à nouveau chaque mardi de 18h15 à 19h30, à la salle Claire Jodet (près de la mairie). Les cours reprendront le mardi 19 septembre 2017. Les inscriptions en cours d'année sont possibles (cours d'essai possible sans engagement).

Pensez à prévoir un tapis de sol, une couverture, et des vêtements souples !

Informations et renseignements
M. BAU Diannick
Tel. 06 30 20 28 13 - 02 51 63 64 32
yogasanavendee@free.fr

Banquet des 40 ans

Le banquet des 40 ans de la classe 77 des Essarts aura lieu le samedi 14 octobre.

Pour plus de renseignements :
Isabelle Chevallier
Tel. 02 51 06 00 56

Retour en images sur la kermesse de l'école St Joseph

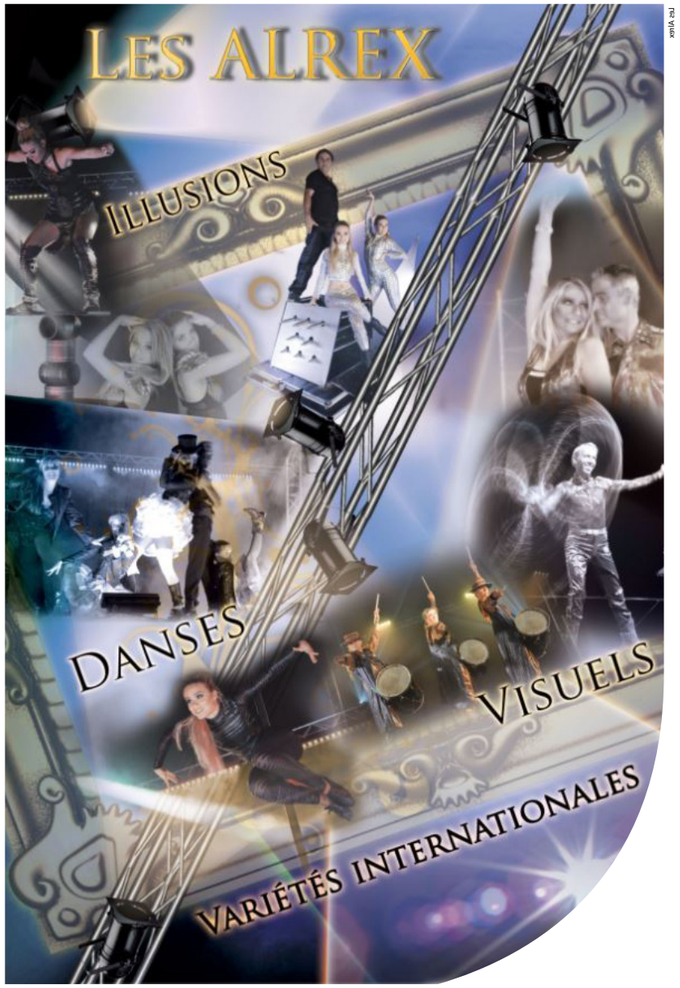

Les Alrex en spectacle !

« Les Alrex », cette prestigieuse troupe d'artistes s'étant produit, il y a quelques années, sur les plateaux télé et dans de grands festivals, en France et à l'étranger, sera présente à L'Oie en fin d'année !

La commune d'Essarts en Bocage en collaboration avec le comité des fêtes vous proposent de participer à une soirée cabaret gratuite.

Samedi 4 novembre

Un spectacle dynamique, où les chansons en live, les chorégraphies et les numéros visuels, s'enchaînent. Sur place une buvette et des gourmandises salées et sucrées vous seront proposées.

En fin de soirée à votre tour d'entrer sur la piste pour la soirée dansante qui clôturera ce moment de détente ouvert à tous les Essartois !

Dès la mi-septembre, la mairie d'Essarts en Bocage et les mairies déléguées disposeront de tickets vous permettant de vous inscrire. Attention le nombre de places est limité.

Informations et réservations dans les mairies dès la mi-septembre.

Travaux au terrain de foot de l'Oie

Des travaux importants vont être réalisés durant l'été sur les deux terrains de foot de L'Oie.

- Sur le terrain d'entraînement : réfection du drainage et reprise totale du terrain
- Sur le terrain d'honneur : réfection du substrat et arrosage

Il est donc strictement interdit d'utiliser les terrains et d'accéder au bar et aux parkings pendant toute la durée des travaux.

Union Sportive de L'Oie Footbal Club

Alors que la saison 2016-2017 vient juste de s'achever, nous devons déjà lancer la suivante !

Cette année, vous trouverez toutes les informations pour les licences sur notre site : www.uso-football.fr
Rubrique « licence 2017-2018 » *(création et renouvellement)*
Pour toute demande d'informations complémentaires, contactez le **06 01 38 18 98.**

Pique-nique du Club de l'amitié

Le Club fait une petite trêve à compter du jeudi 6 Juillet.

Nos rencontres reprendront le jeudi 24 Août 2017 par le Pique-Nique à la salle Alphonse Vigneron à partir de 12h00.

Pour une bonne organisation

merci de vous inscrire avant le
15 Août 2017 auprès de
Marie-France Remaud
Tel. 02 51 66 13 43

ESF Volley Ball

Cette année 2017, le club a accueilli le 20 mai les finales de challenge de Vendée. Ce tournoi réunit les meilleures équipes seniors du Département. Ce fût l'occasion pour le club de montrer son investissement pour le volley et offrir au public, très nombreux, un vrai spectacle, avec notamment les deux équipes seniors de Ste Florence, gagnantes du Challenge.

Le club s'implique aussi dans d'autres événements comme son tournoi annuel début juin. Ce tournoi ouvert à tous permet de découvrir le volley-ball et de passer une bonne journée dans la bonne humeur. Le club s'investit aussi dans les événements de l'Eveil Sportif Florentin tels que la Marche Gourmande (avril), Triasport (26 août) et La Nuit des Sports (7 octobre).

L'ESF Volley-ball recherche pour la saison 2017-2018 de nouveaux bénévoles pour l'entrainement des équipes jeunes, pour l'accompagnement des jeunes lors des matchs, pour renforcer le bureau et pour arbitrer les matchs. Nous recrutons des joueurs motivés quel que soit leur niveau. Le club compte actuellement quatre équipes de jeunes, de l'école de volley jusqu'au M17 ainsi que deux équipes seniors (féminine et masculine) et une équipe loisirs mixte.

Suivez l'actualité sur notre page Facebook : https://www.facebook.com/esf.volleyball.

Si vous ou votre enfant êtes intéressés par la pratique du volley-ball ou pour aider le club en devenant bénévole, veuillez prendre contact avec :

ESF Volley Ball

Arnaud RIGAUDEAU
06 71 47 13 94

Pour le volley loisir :
Emilie METAIS
06 21 11 80 96

Par mail :
esf.volleyball@yahoo.fr

ESF Volley Ball

Maison d'accueil : une fresque sur le mur de la résidence des personnes agés

Carla Ovial, directrice de la maison d'accueil (Marpa), a mené à terme son projet de fresque sur le mur mitoyen de la résidence des personnes âgées avec un groupe de 7 jeunes âgés de 11 à 15 ans.

Après l'accord des propriétaires du mur mitoyen, Auguste et Marie-Paule Cartron, la directrice a pris contact avec le collectif "100 PRESSION", installé à Nantes et spécialisé dans la réalisation de fresques à grande échelle.

Un échéancier a été établi pendant la 1ère rencontre entre le collectif, les jeunes, les résidents de la Marpa associés au projet et la directrice.

Le mercredi 21 juin, une réflexion a été menée avec "100 PRESSION " sur la conception de la fresque et la définition de trois maquettes.

Le mercredi 5 juillet, le choix d'une des 3 maquettes a été fait.

La semaine du 10 juillet sera consacrée à la réalisation de la fresque grandeur nature.

N'hésitez pas à venir voir la concrétisation de ce beau projet intergénérationnel !

Ouest France

Espace Gaston Chaissac : exposition des "talents cachés" à l'occasion des journées du patrimoine

Exposition des "Talents cachés"

À l'occasion des Journées du Patrimoine qui auront lieu les 16 et 17 septembre 2017, l'association Flore Culturelle renouvelle pour la 9ème édition l'exposition des "Talents cachés". Durant tout le week-end, les visiteurs de l'Espace Gaston Chaissac pourront apprécier les créations originales d'artistes aux pratiques les plus variées. Les élèves des cours d'Art de Sainte Florence proposeront une sélection de leurs travaux de l'année en présentant un stand collectif à côté de leur professeur Serge Renaud.

L'Association est toujours heureuse de présenter aussi de nouveaux talents chaque année. Bernard Dauphin présentera une discipline singulière, la "foliosculpture" ou l'art de sculpter les feuilles des arbres et Marcel Mercier ses collages pop en similicuir. Nous découvrirons également le travail à l'aquarelle de Martine Delaune et l'œuvre peinte de Stéphanie Gédoin et son univers onirique et graphique peuplé de têtes. Nous retrouverons enfin Eugène Chaillou, cet artiste florentin qui a bien connu Chaissac, s'est mis à la peinture à 80 ans et nous offre un univers naïf et chatoyant. Il nous fera l'honneur de présenter pour une ultime exposition ses dernières séries de création. Il ne jettera pas ses pinceaux pour autant mais continuera dans le cercle privé.

Projection d'un vidéo-témoignage «En croisant Gaston Chaissac...»

Depuis un an, l'Espace Gaston Chaissac collecte des témoignages des personnes qui ont connu l'artiste lorsqu'il vivait à Sainte Florence. Cette démarche de collecte a permis d'enregistrer à ce jour 12 personnes et ce travail reste à poursuivre afin d'enrichir ce documentaire à la fois pour améliorer nos ressources sur l'artiste et conserver des archives à l'Espace.

Atelier de peinture participatif et jeux anciens en bois

Cette année les bénévoles de l'association vont proposer au public de repeindre une cage à tourterelle sur ces parties refaites à neuf. Cette même cage avait servi de support à Gaston Chaissac dans les années 1950 mais l'œuvre a disparu.

Informations pratiques

Horaires d'ouverture

- Samedi 16 septembre de 14h à 19h
- Dimanche 17 septembre de 10h à 19h.

Restauration sucrée et bar sur place.

Projection du vidéo-témoignage "En croisant Gaston Chaissac..." le samedi et le dimanche à 15h.

Visite guidée de la scénographie toutes les heures, visite libre et atelier participatif en continu.

Tarif unique réduit: 2€; gratuit pour les moins de 18 ans

Entrée donnant accès à l'Espace Gaston Chaissac, à l'exposition des "Talents cachés", à l'atelier participatif et aux jeux, ainsi qu'à la projection.

Visite de La Boîte à sucre bleue de l'Espace Gaston Chaissac

À Sainte Florence, dans l'ancienne école publique où il a vécu, une scénographie originale "La Boîte à sucre bleue" retrace la vie de Gaston Chaissac. Visites libres en continu ou visites guidées proposées toutes les heures.

Espace Gaston Chaissac

Espace Gaston Chaissac

Espace Gaston Chaissac

Contact
Anjela Guen
(médiatrice culturelle)
02 51 66 10 84
chaissac@sainteflorence.com

Bienvenue à

Yoann Matseraka a créé son entreprise d'impression 3D plastique

Yoann Matseraka
1, Impasse du Pré - 85140 L'Oie
Tel. 06 26 45 14 63
matconception@orange.fr

Reprise de l'entreprise Martin de L'Oie par Emmanuel AGENEAU

Nicolas Roirand reprend la SARL Maratier

Nicolas ROIRAND, gérant de sa propre société de Plomberie, Electricité et Chauffage depuis 12 ans et employant un salarié, reprend l'activité de la SARL Maratier. Sa compagne, Laure le rejoint dans cette aventure.

L'entreprise propose une large offre de services : chauffage, plomberie, électricité et zinguerie avec des savoir-faire conservés, puisque tous les salariés déjà en place sont maintenus.

« Ma reconnaissance et mon engagement vont en faveur de mon équipe qui contribue chaque jour, par leurs efforts, à la réussite de ce projet ».

Dans cette continuité et forte de ses compétences, la SARL MARATIER-ROIRAND souhaite véritablement partager,avec ses clients, ce nouveau projet pour les années à venir.

SARL MARATIER-ROIRAND
4 rue Jean Dubuffet - 85140 ESSARTS EN BOCAGE
Tel : 02 51 06 06 82

Foire commerciale et fête de l'automne

L'équipe du comité des fêtes des Essarts organise comme chaque année sur la commune d'Essarts en Bocage les 16 et 17 septembre :

La fête foraine à partir du vendredi 15/09 jusqu'au dimanche 17/09 et un show coiffure au niveau de la fête foraine

La fête d'automne le samedi 16/09 avec animation et repas (tartiflette) sur réservation

Contacts réservation :
Jacky Gautreau 06 86 47 79 50 - Jérôme Launay 06 33 16 16 76
Sébastien Noiraud 06 38 49 34 62

Et en partenariat avec ESS'articomm

La foire commerciale et artisanale
les 16 et 17/09 place de l'Europe

Rendez-vous à l'ouverture de la foire le samedi à 14h00, place de l'Europe. Celle-ci débutera par l'inauguration avec M. le Maire et les élus. Pendant cette manifestation, vous aurez l'occasion de rencontrer les exposants présents sur cette place. Il sera également proposé un jeu de piste pour les enfants autour des stands pendant cette foire avec des lots à gagner.

Concert à La Flamiche

Juillet

14 Fête Nationale du 14 juillet
Les Essarts - Place de l'Europe

21 Heure du Conte (11h)
Médiathèque - Les Essarts

23 Bal de l'Accueil essartais
Salle des fêtes - Les Essarts

Rassemblement de motos et voitures anciennes
Terrain de foot - Sainte-Florence

26 Atelier numérique (15h)
Coloriage augmenté
Médiathèque - Les Essarts

Août

04 Collecte de sang
Association des Donneurs de sang
Salle des fêtes - Les Essarts

20 Fête du foot
Boulogne Merlatière Football
Complexe sportif - Boulogne

23 Atelier numérique (15h)
Médiathèque - Les Essarts

24 Pique-nique (12h)
Club de l'amitié
Salle Alphonse Vigneron
L'Oie

26 Tournoi U14 - U18
Football Club Essartais
Complexe sportif - Les Essarts

Triasport (badminton, volley, tennis de table)
Salle de sport - Sainte-Florence

27 Randonnée étoile filante
Foyer Rural
Complexe sportif - Boulogne

28 Réunion publique transport scolaire secondaire (19h)
Salle Chevigné - Saint Fulgent

Septembre

01 Cochoui - Concert et feu d'artifice
Terrain de foot - Sainte-Florence

02 Nocturne du château (20h)
Château des Essarts - Les Essarts

Cochoui- Course de tracteurs tondeuses, repas et animations
Terrain de foot - Sainte-Florence

03 Ball Trap St Hubert Chasse
Boulogne

12 Atelier "Galettes de céréales et plantes sauvages" (18h à 19h30)
Libera Verda
Salle Madras Rez-de-chaussée
Les Essarts

16 Sortie "Bouturage et compagnie" (10h30 à 12h) - Libera Verda
Micro ferme du Pâtis - Les Essarts

Atelier argilothérapie (14h à 16h)
Médiathèque - Les Essarts

16 et 17

Bourse aux vêtements
Téléthon Essartais
Salle de fêtes - Les Essarts

Fête de l'automne et foire commerciale
Comité des fêtes et Ess'articom
Fête foraine à partir du vendredi soir
Place de l'Europe - Les Essarts

Journées du patrimoine
Espace Gaston Chaissac - Sainte-Florence

Ça Déboulogne
Comité des fêtes - OGEC - le P'tit Boulonnais
Centre-Bourg - Boulogne

23 Sortie "Hallelophathie et phytosociologie : sciences pour associer les plantes" (10h30 à 12h) - Libera Verda
Bois des Girondins - La Ferrière

Repas africain
Heremenakomon
Salle des fêtes - Les Essarts

26 Conférence sur le danger des écrans par Jacques Brodeur (20h30)
Salle le vallon - Sainte-Florence

Octobre

6 Soirée Zumba
Familles rurales
Boulogne

7 Repas annuel
Vie Libre
Boulogne

La nuit des Sports
Eveil Sportif Florentin
Salle le vallon - Sainte-Florence

8 Représentation de chorale
Secours catholique
Salle des fêtes - Les Essarts

14 Banquet des 40 ans
Classe 77
Les Essarts

Concours de belote
Club du 3ème âge
Foyer rural - Boulogne

17 Atelier "Ecologie et économie financière" (18h à 19h) - Libera Verda
Salle Madras Rez-de-chaussée
Les Essarts

20 Fa Ciné
Médiathèque - Les Essarts

Concours de belote
Accueil Essartais
Salle des fêtes - Les Essarts

27 Heure du conte (11h)
Médiathèque - Les Essarts

Concours de belote
UNC
Salle le vallon - Sainte-Florence

21 Concours de belote
Comité des fêtes
Salle des fêtes - Les Essarts

Concours de belote
Boulogne-Merlatière Football
Foyer rural - Boulogne

28 Sortie "préparer l'hiver au potager" (10h30 à 12h)
Libera Verda
Micro ferme du Pâtis - Les Essarts

31 Halloween au château
A partir de 17h
Château des Essarts - Les Essarts

Portrait

Entretien avec le lieutenant Thierry Vachon, ancien chef du centre de secours d'Essarts en Bocage. Le 12 mai dernier, après 10 ans de commandement, il a transmis symboliquement le drapeau au lieutenant Fabrice Guibert avec beaucoup d'émotion.

Pourriez-vous vous présenter ?

Je suis né en 1956 à Mouchamps. Je me suis marié en 1980 et je suis venu m'installer aux Essarts pour me rapprocher de mon travail la même année. C'est ici que j'ai fondé ma famille puisque j'ai trois enfants et maintenant quatre petits enfants. J'ai travaillé dans l'entreprise Tecauma jusqu'en 2010, année durant laquelle je me suis réorienté pour exercer le métier d'ambulancier.

Pourquoi devenir pompier volontaire ?

Le milieu des secours m'était complètement inconnu, je n'avais aucune référence ni expérience. Mais j'avais une forte envie d'être impliqué dans la vie de ma commune. Peu de temps après mon arrivée aux Essarts, j'ai réalisé une formation de secourisme et c'est alors que j'ai été repéré par Michel Verdeau, qui m'a proposé d'intégrer le centre de secours en mars 1982 comme volontaire.

Quelle a été votre évolution au sein du centre de secours ?

De formation en passation de grades, on prend des échelons et des responsabilités. J'ai eu l'opportunité de remplacer le chef de centre en 2007. J'étais alors déjà impliqué dans la formation et l'organisation du centre et cela représentait la possibilité d'amplifier cet investissement. Cette décision, je l'ai prise en accord avec ma famille, et plus particulièrement avec ma compagne puisque cela représente beaucoup de temps à consacrer pour assurer cette fonction. Il faut aussi conjuguer les contraintes du métier d'ambulancier avec celles des permanences de sapeur pompier, à raison d'une semaine sur quatre, la nuit et le week-end et en plus de tout cela, faire vivre le centre. C'est une vocation et une passion qui implique la famille puisqu'elle vit aussi à notre rythme.

Comment se passe la vie dans la caserne ?

Nous sommes actuellement 38 pompiers, hommes et femmes, jeunes et moins jeunes, tous exerçant des métiers différents. Je partageais les responsabilités avec mes deux adjoints, Michel Gaillard et Fabrice Guibert. Cela demande d'être présent tous les jours pour répondre aux sollicitations et besoins de chacun. Il faut penser à l'avenir, gérer les départs et les arrivées, recruter en permanence. Le particularité de ce contexte est que l'on devient une famille.On est amené à vivre des moments très forts, qu'ils soient tristes ou heureux, et cela crée des liens solides, une extrême solidarité et une grande convivialité.

Comment s'est déroulée cette passation de pouvoir ?

Au bout de 10 ans de commandement, j'ai pris la décision de transmettre ma fonction à mon 2ème adjoint Fabrice Guibert. Cela a fait l'objet d'une préparation d'un an.

Alors certes, on s'y prépare, on organise cette passation, mais cela reste malgré tout un moment très émouvant et une belle occasion aussi de remercier et rendre hommage à mon équipe.

Quels conseils donneriez-vous à une personne qui voudrait devenir pompier volontaire ?

Déjà, il faut avoir l'envie et la motivation. Ensuite, il faut aussi prendre en compte les contraintes. Cela représente beaucoup d'efforts, de formations, de temps et que cet engagement a forcément des impacts sur la vie personnelle. Mais il faut savoir que tous ces sacrifices en valent la peine puisque l'on vit des moments extraordinaires. On bénéficie d'une vraie reconnaissance et c'est aussi à mon sens, une manière d'être plus fort dans la vie.

Prochaine publication en octobre: informations à faire parvenir avant le 24 août 2017.
à Elodie BOTHUA (e.bothua@essartsenbocage.fr), parution prévue le jeudi 5 octobre 2017.